

Las deudas democráticas y las elecciones municipales

En octubre se han cumplido 20 años del triunfo del No. ¿Qué aprendizajes y desafíos existen para el presente y futuro de la democracia en este mismo mes en que millones de chilenas y chilenos votarán por alcaldes y concejales?.

La última encuesta IDEAS de septiembre de 2008, señala que la principal deuda democrática después de 20 años del triunfo del No, es la existencia de una sociedad más igualitaria. Lo que constata este sondeo es que esta demanda es transversal y supera el análisis que suele centrarse sólo en el mapa de preferencias electorales. Así, este mapa ha cambiado de forma tal que actualmente un sector importante de chilenos (54%) no se identifica con ninguna tendencia política.

¿Cuál es su tendencia política?



Gráfico 1.

Resulta significativo que el mismo conjunto de personas -incluso la mayoría- que participó en el plebiscito de 1988, pueda constituir actualmente, junto con un amplio sector de la juventud, la principal fuerza que define los resultados electorales y que al mismo tiempo, sea este mismo grupo el que declara no sentirse interpretado por ningún sector del espectro político¹. En virtud de este motivo, cabe preguntarse: ¿es que acaso este sector no tiene intereses democráticos?, ¿se trata acaso de un sector apático, sin intereses públicos?. En una perspectiva histórica lo que muestra la encuesta IDEAS, es que lejos de ese juicio que al fin y al cabo refuerza el discurso despolitizador de gran parte de la población chilena, es que existe una sensibilidad real, amplia y densa que no es interpretada por el espectro político actual.

¹ La encuesta se realizó a 400 personas de la RM que votaron en el plebiscito de 1988. Frente a la pregunta 'si tuviese que volver a votar en el plebiscito de 1988, y con el conocimiento que tiene ahora: ¿qué votaría si volviese atrás?': Un 56% de los encuestados señaló que votaría No, frente a un 21% que votaría Sí. Un 23% guarda silencio frente a esta pregunta.

**Pensando que han pasado 20 años del plebiscito
¿Cuál cree usted que es la deuda democrática más importante que existe en su persona?**

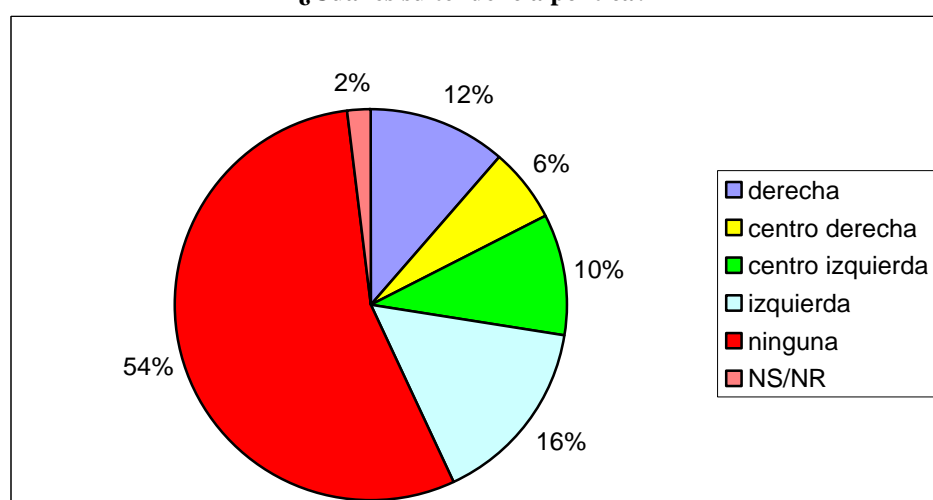

Gráfico 2.

i. La Libertad, la deuda de la igualdad y la necesidad de solidaridad.

Si bien la libertad de expresión es la consecuencia más valorada del triunfo del No (33% declaró esa opción), es la igualdad, ese espíritu revolucionario que da inicio a la modernidad, resulta estar en la base de la demanda de la población chilena actual. No es extraño pensar que el alto grado de insatisfacción con la democracia encuentre allí su fundamento último. Después de todo, ¿cuál si no la *igualdad* ha sido el agente movilizador de la conversación pública que ha superado a la clase política en los últimos años?. Las movilizaciones de los estudiantes secundarios y el llamado al sueldo ético de la Iglesia Católica conecta directamente con esa sensibilidad.

ii. ¿De qué hablamos cuando hablamos de desigualdad?.

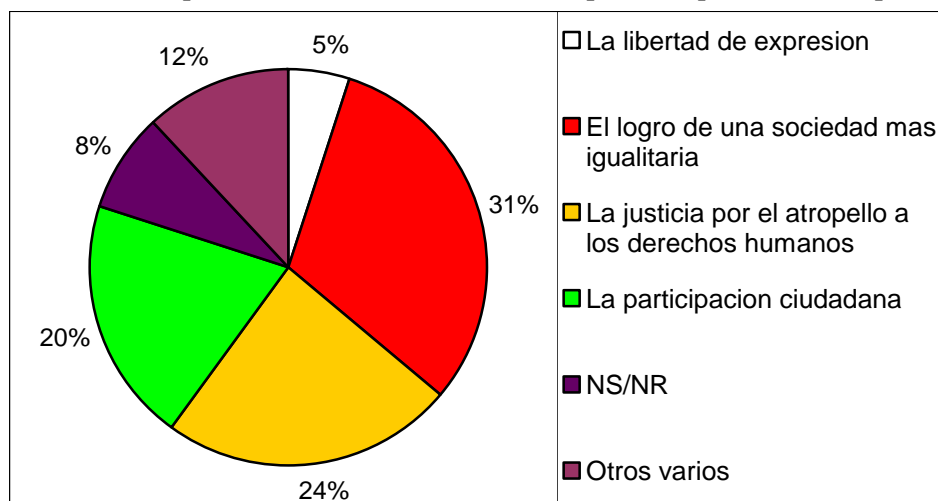
Desigualdad en la educación.

Según los antecedentes entregados por el Departamento de Evaluación, Medición y Registro Educacional (Demre, 2007), institución a cargo de la PSU, cerca del 43% de los jóvenes cuyas familias tienen un ingreso menor a los \$278.000 mil pesos mensuales, no alcanzaron el puntaje mínimo para postular a la Universidad, y sólo el 8,8% sacó más de 600 puntos. En cambio los estudiantes de familia ABC1, es decir que su ingreso es mayor a \$1.500.000 mil pesos mensuales, sólo un 5% sacó menos de 450 puntos, superando en puntaje a todos los demás grupos con un 60% de postulantes sobre los 600 puntos. Fuente: Ministerio de Educación.

Desigualdad en el ingreso.

La última encuesta Casen revela que más de la mitad de los trabajadores en Chile (54%) percibe ingresos iguales o por debajo los 216 mil mensuales, según arroja la encuesta de Caracterización Socioeconómica Nacional (Casen) 2006. Es decir, cerca de cuatro millones de personas perciben menos de lo que la Iglesia Católica ha catalogado en el último tiempo como "sueldo ético", estimado en 250 mil pesos mensuales. Fuente: Ministerio de Planificación Nacional.

iii. Existe una alta correlación entre la desidentificación con sectores políticos y la insatisfacción con la democracia.

La encuesta IDEAS muestra que un 34,8% se declara nada satisfecho con la democracia actual, un 36,3% sólo un poco, mientras que un reducido 21,0% se declara satisfecho o muy satisfecho 4,5%.



Gráfico 3.

Las personas que declaran ninguna tendencia política, es decir, la mayoría de la muestra es justamente el sector que mayoritariamente se manifiesta poco (37,2%) o nada satisfechos (36,8%) con la democracia.

Los resultados de la encuesta IDEAS son ampliamente coincidentes con otros estudios realizados en el último tiempo, sin embargo, lo que la encuesta IDEAS muestra es que en términos electorales, es en la *insatisfacción con la democracia donde dos sensibilidades de la población se podrían encontrar*. Principalmente la derecha (61,3%) y los que no pertenecen a ninguna de las expresiones del eje derecha-izquierda 36,8% según lo ya señalado.

Estos resultados, son relevantes en al menos dos sentidos. Por una parte encienden una voz de alarma respecto al extendido vaciamiento de contenidos y propuestas de parte de los candidatos actuales lo que contribuye a la desvalorización del sistema democrático y paradójicamente podría conectar con esta sensibilidad crítica en su cara escéptica. Por otra parte, se presenta el desafío sobre la demanda explícita de la población según lo ya señalado, pues es *en la deuda de una sociedad más igualitaria donde se reúne gran parte del espectro político*. Allí se encuentran la centro derecha (38,5%), centro izquierda (52%), izquierda (33,7%), y quienes no se identifican con ninguna opción en particular (29%).

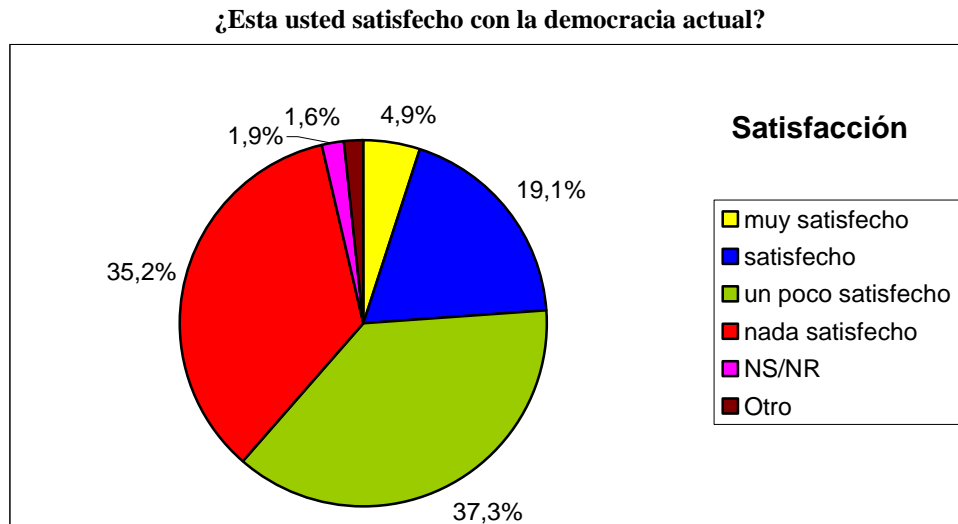
**Sociedad más igualitaria como deuda democrática.
según opción política**



Gráfico 4.

iv. Aquellos que votaron en el plebiscito del 88: ¿con qué opción se identifican actualmente?.

Hemos señalado que el 54% de la/os encuestados no se identifica con algún sector político, y serían por así decirlo la principal ‘fuerza’ del espectro. Resulta relevante pensar entonces, y en una perspectiva histórica, cual es el comportamiento actual del votante SI y NO del plebiscito de 1988. Los resultados muestran que existiría un 20,8% de quienes no se identifican actualmente con alguna opción y votaron SI, existiría un 49,7% de quienes no se identifican con alguna opción hoy en día y votaron NO.

Composición del voto SI según opción política actual

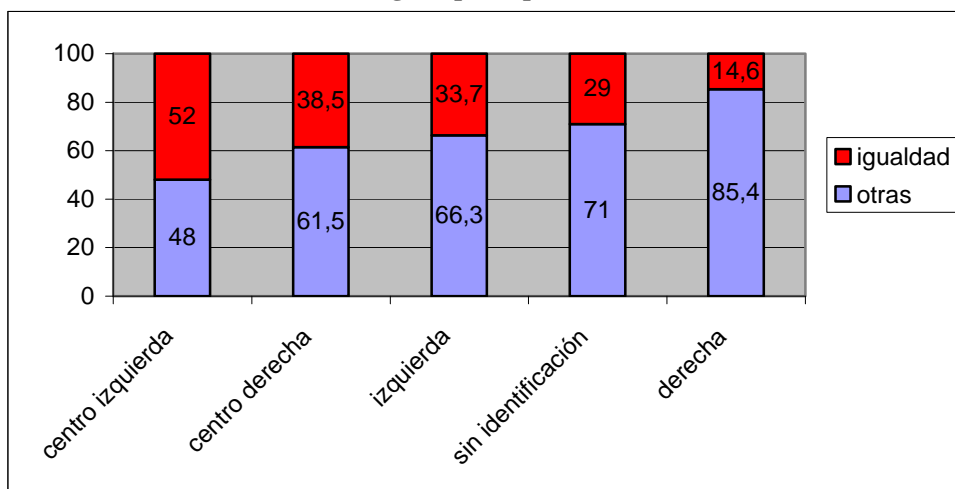

Gráfico 5.

El resultado más significativo de este análisis es el que se presenta en la opción NO.

Los datos nos permiten señalar que: es más probable encontrar dentro del universo de quienes no se identifican con alguna opción política un mayor porcentaje de votantes NO que votantes SI. En otras palabras, se puede observar un mayor nivel de compromiso histórico o 'herencia' en el voto SI, más que en el del NO. ¿Será acaso esta democracia un modelo que ofrece proyectos (eje izquierda /derechas) que interpelan en mayor medida al votante SI?. Si bien el estudio IDEAS no ofrece una respuesta definitiva al respecto, los datos permiten dar indicios -no estadísticos- al respecto.

Composición del voto NO según el mapa electoral actual.

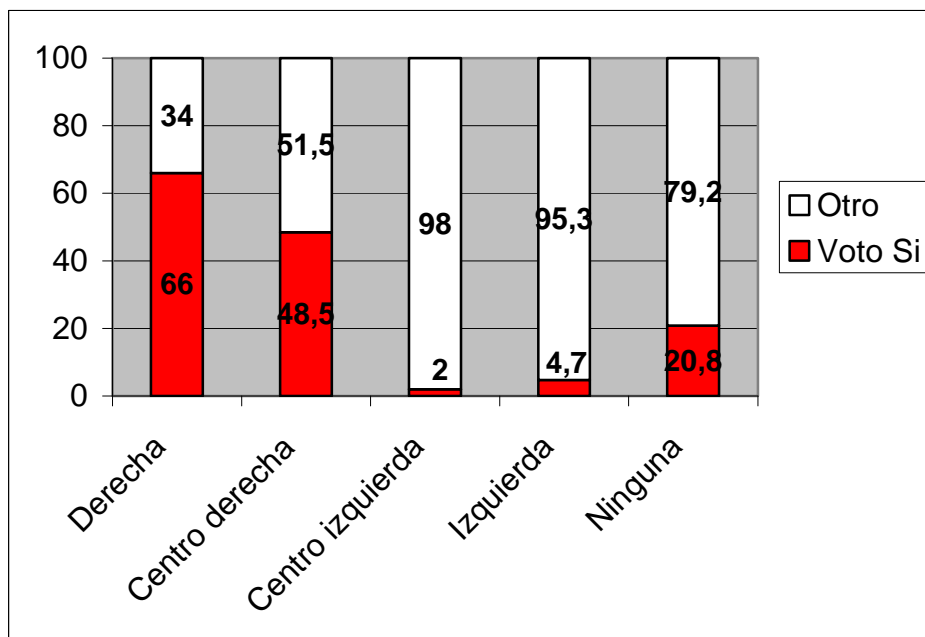

Grafico 6.

REFLEXIÓN DE SALIDA.

Lo particular del plebiscito de 1988 es que no sólo se trata de un evento que marca el fin del gobierno militar, sino la necesidad de un país democrático. Este hito es también un escenario en el que se expresaron las profundas aspiraciones democráticas de la/os chilena/os –más allá del tradicional mapa izquierda-derechas- como en ningún otro momento de la historia reciente. El voto en el plebiscito de 1988 implicó una profunda pregunta al conjunto de ciudadanos, pues implicó no sólo el fin o continuidad del gobierno militar sino la conexión con una sensibilidad política, esto es el modelo de conducción del país y con ello el tipo de mundo donde queremos vivir.

El estudio IDEAS finalmente levanta una interpelación: ¿Por qué la desigualdad no es el centro de las propuestas de los candidatos, siendo que es la principal deuda democrática expresada por la población en relación a la consulta política más importante del siglo XX?. La pregunta resulta pertinente tanto en clave ciudadana como en clave de la teoría política. Los resultados muestran que hoy la demanda por igualdad no es una propiedad asociada necesariamente a quienes adscriben una posición de izquierda, incluso los resultados muestran que es una demanda correlacionada tanto y principalmente a la centro izquierda como a la centro derecha. ¿Cuál es el temor de interpretar esta demanda ciudadana?. Queda entonces lanzada la pregunta a nuestra clase política.

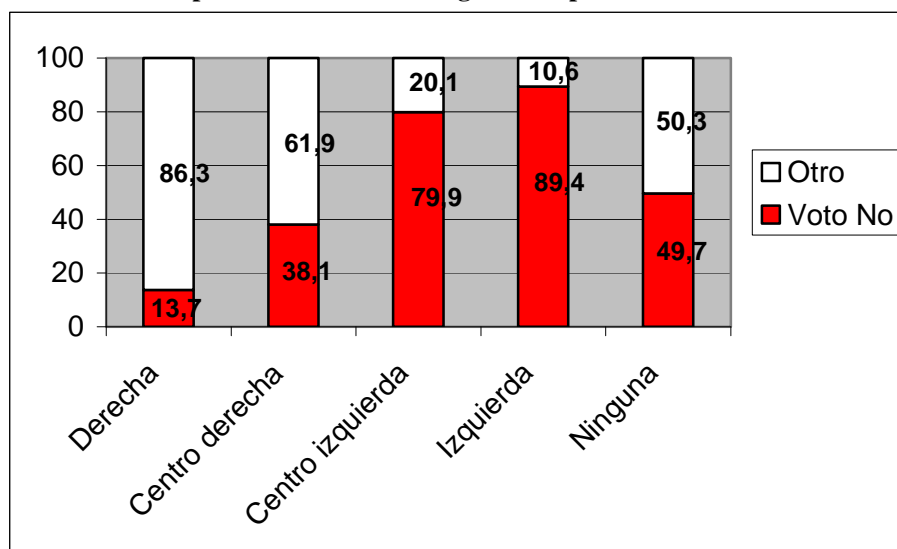
Octubre 2008.

FICHA TÉCNICA

- Nombre del estudio: Encuesta telefónica tema “Plebiscito 1988. 20 años después”.
- Realizado por: Fundación IDEAS
- Universo: Población adulta de ambos sexos residente en la Región Metropolitana
- Diseño Muestral: Muestreo estratificado y polietápico, cuatro grupos de comunas a partir de distribución socioeconómica.
- Selección de teléfonos: Aleatorio simple
- Selección de personas: cuotas según sexo y edad
- Tamaño muestral: 400 personas, si la muestra fuera en todas sus etapas Probabilísticas, el nivel de confianza sería de 95%, con un error de 5%.
- Instrumento: Cuestionario estructurado de respuestas cerradas y abiertas.
- Investigadores: Patricia Cardemil, Marcelo Astorga, Leonardo Polloni, Jorge Morales.
- Fecha de aplicación: Entre el 10 y el 29 de septiembre de 2008